

## LA PANDEMIA, LA INFLACIÓN MUNDIAL, Y LAS CONDICIONES CLIMÁTICAS TIENEN DE RODILLAS A GUATEMALA



En Guatemala, cada día se siente más la presión en el alza a los precios de la canasta básica, combustible, educación y salud, y aún no se ven las acciones gubernamentales efectivas, para paliar la situación que se está agravando a nivel nacional.

**Más información  
en páginas 2 y 3**

**LEA HOY**

**LA AUSTERIDAD INDISPENSABLE EN TIEMPOS DE INCERTIDUMBRE ECONÓMICA.**

**BOLSA DE VALORES DE COLOMBIA MUESTRA RECHAZO TRAS TRIUNFO DE PETRO.**

**“DEPORTIVO MIXCO” DEBUTA EN LIGA MAYOR CONTRA “ANTIGUA GFC” SABÁDO 23 A LAS 17:00 HRS.**

**SE ESPERA QUE LA CANÍCULA SE PRESENTE DEL 10 AL 20 DE JULIO Y SEA CORTA.**

## LOS PARTIDOS POLÍTICOS O INDIVIDUOS QUE QUIERAN PUBLICAR ANUNCIOS EN “META” SOBRE ELECCIONES Y POLÍTICA DEBEN COMPLETAR EL PROCESO DE AUTORIZACIÓN

La política de META, propietaria de Facebook, Instagram y Whatsapp, establece que todos los anunciantes que quieran crear o editar anuncios dirigiéndose a Guatemala que hagan referencia a figuras o partidos políticos, o a elecciones (incluidas las campañas para fomentar la participación) deben someterse al [proceso de autorización](#).

**Más información en páginas 4 y 5**



# LA PANDEMIA, LA INFLACIÓN MUNDIAL, Y LAS CONDICIONES CLIMÁTICAS TIENEN DE RODILLAS A GUATEMALA



Los efectos del conflicto armado entre Rusia y Ucrania se propagan a lo largo y ancho del mundo y en Guatemala, cada día se siente más la presión en el alza a los precios de la canasta básica, combustible, educación y salud, y aún no se ven las acciones gubernamentales efectivas, para paliar la situación que se está agravando a nivel nacional.

## ¿POR QUÉ?

Las perspectivas económicas mundiales han sufrido un grave revés, debido en gran medida a la invasión rusa en Ucrania.

La crisis ocurre cuando la economía mundial aún no se había recuperado por completo de la pandemia. Incluso antes de la guerra, la inflación había estado subiendo y golpeando duramente el bolsillo de los guatemaltecos.

Pero esas serían solo las primeras bofetadas para los guatemaltecos. Ahora se suman las condiciones climáticas que imperan en el territorio nacional.

Crecidas de ríos, inundaciones y deslaves que han dañado la infraestructura del país y que han puesto en aprietos a los ciudadanos. Además, del latente peligro al que se exponen, al circular por las rutas del país o por los puentes en mal estado.

## EL COMBUSTIBLE

Pese al subsidio que el Pleno del Congreso aprobó, el costo de la gasolina y del diésel es altísimo. En la cuarta semana de junio el costo promedio de los combustibles continúa al alza, por ejemplo, la gasolina superior supera los Q41, Q40 Regular y Q39 el diésel en servicio completo.



## CANASTA BÁSICA

Varios productos de la Canasta Básica Alimentaria (CBA) se encuentran al alza, debido al incremento de precio en los combustibles que se ha observado en los últimos días. Esto debido al alza de materias primas, transporte marítimo y combustible.

En las panaderías, el "panito" se encuentra a 3 por Q1.25. Los panaderos argumentan que está cara la harina, el gas y la energía eléctrica.



Continúa en página 3



**LA PANDEMIA, LA INFLACIÓN MUNDIAL, Y LAS CONDICIONES CLIMÁTICAS TIENE DE RODILLAS A GUATEMALA**

En varias tortillerías de la Ciudad, las vendedoras han anunciado un pequeño incremento. Antes daban 4 por Q1.00, ahora serán a 50 centavos cada tortilla y pequeñísimas.

La CBA del país, la más cara de Latinoamérica, contiene 34 productos y todos han registrado un incremento aterrador.

Los agricultores aseguran que cuesta mucho cuidar la cosecha y con el alza a los combustibles, pagan más por el flete.

- Tomate Q5.00 por libra.
- Cebolla Q5.00 por libra
- Papa Q5.00 por libra.
- Aguacate Q5.00 la unidad.
- Fresa Q15.00 a Q20.00 por libra.
- Plátanos a Q1.50 c/u.
- Piña a Q10.00 la unidad.
- Carne de res Q30.00 la libra.
- Carne de pollo Q25.00 la libra.
- Carne de cerdo Q22.00 la libra.

VAS, que cobra una tarifa mínima de Q.15 por peaje. “Mejor dejaré alquilada mi casa y rentaré una cerca del trabajo, pues con los costos de la gasolina y peajes, es la mejor opción. A esto agregarle que el tiempo nadie lo repone”, manifestó un usuario afectado por la situación de Villa Nueva. Mientras que el sueldo mínimo para todos los sectores no supera los Q3,500.



ACTIVIDADES	DIARIO	MENSUAL	BONIFICACIÓN TOTAL	
Agrícolas	94.44	2,872.55	250.00	3,122.55
No Agrícolas	97.29	2,959.24	250.00	3,209.24
Exportadora y de Maquila	88.91	2,704.35	250.00	2,954.35

**¡YA NO SE PUEDE VIVIR, SOLO SUBSISTIR!**

De acuerdo con datos del Instituto Nacional de Estadística (INE), en 2020 el precio se ubicó en Q2 mil 989.38 y en 2021 el costo alcanzó los Q3 mil 097.23. Mientras que, en abril del 2022 el costo de adquisición de la Canasta Básica fue de Q.3,218.03 superando los montos de marzo 2022 por Q36.50.

El costo diario de la Canasta Básica es de Q96.97, a esto los guatemaltecos deben sumar, el pasaje para transportarse a su lugar de trabajo o el combustible para su vehículo. El pago de servicios como luz, agua, cable, internet. El servicio de bus, la colegiatura, el alquiler, servicios de salud, medicamentos, entre otros.

Sumado a todos estos gastos, las lluvias de los últimos días han derribado puentes, y generado deslaves, que han obligado a los conductores a tomar otras rutas, mucho más largas para llegar a su destino. Como el socavón del kilómetro 15 de la ruta al Pacífico que obliga a los automovilistas a tomar la carretera alterna



**¡LA INFLACIÓN ES MUNDIAL!**

La Organización de Naciones Unidas para la Alimentación y la Agricultura (FAO), informó en abril que los precios de los alimentos mundiales alcanzaron en marzo su mayor nivel desde 1990 por el encarecimiento de los aceites vegetales y de los cereales. En Estados Unidos y algunos países de Europa la inflación ha alcanzado máximos inéditos en más de 40 años.

**Entonces, la pregunta es ¿cómo le hacen los guatemaltecos para sobrevivir?**

En cuestión de semanas, Guatemala sufrió nuevamente un enorme shock. Justo cuando se veía venir una recuperación tras la pandemia, la guerra estalló. Las numerosas dificultades requieren medidas de política proporcionales y acertadas a escala nacional y multilateral, para evitar peores desenlaces y mejorar la calidad de vida y la perspectiva económica de todos los guatemaltecos.



**VESUVIO**  
PIZZA COMO DEBE SER

**DOMICILIO**  
**2323 2323**

PIZZA COMO  
*debe ser*



 /PIZZA VESUVIO

**LOS PARTIDOS POLÍTICOS  
QUE QUIERAN PUBLICAR  
ANUNCIOS EN “META”  
SOBRE ELECCIONES  
O POLÍTICA DEBEN  
COMPLETAR EL PROCESO  
DE AUTORIZACIÓN**



La política de META, propietaria de Facebook, Instagram y Whatsapp, establece que todos los anunciantes que quieran crear o editar anuncios dirigiéndose a Guatemala que hagan referencia a figuras o partidos políticos, o a elecciones (incluidas las campañas para fomentar la participación) deben someterse al [proceso de autorización, añadir descargos de responsabilidad “Pagado por”](#) en los anuncios e incluir dichos anuncios en la [biblioteca de anuncios](#). Esto incluye cualquier persona que cree, modifique, publique o paute anuncios sobre elecciones o política. Esta herramienta de transparencia, se puede encontrar en el sitio de META: *“Obtener autorización para publicar anuncios sobre temas sociales, elecciones o política”*. Dicha Regulación que busca transparentar la publicidad política y electoral en Guatemala y 18 países más de Latinoamérica, fue actualizada para Guatemala, el miércoles 22 de junio.

**Continúa en página 5**



**LOS PARTIDOS POLITICOS QUE QUIERAN PUBLICAR ANUNCIOS EN “META” SOBRE ELECCIONES O POLÍTICA DEBEN COMPLETAR EL PROCESO DE AUTORIZACIÓN**



**Tribunal Supremo Electoral  
Guatemala, C. A.**

**LA POLÍTICA DE META ES INDEPENDIENTE  
A LAS REGULACIONES DEL TRIBUNAL  
SUPREMO ELECTORAL**

Dicha regulación o política para colocar anuncios con contenido político y electoral en META, es independiente a cualquier regulación interna de los países sobre la publicidad electoral, como el caso de Guatemala, donde el Tribunal Supremo Electoral (TSE) es el que debe contratar la publicidad a nombre de los partidos políticos, a través de la Unidad Especializada sobre Medios de Comunicación y Estudios de Opinión, y de acuerdo con el plan de medios que cada organización política presente antes de la campaña electoral de 2023.

En nuestro país a partir de la fecha de convocatoria a elecciones, que estimamos será a partir del mes de enero del 2023; los partidos políticos solo están autorizados para anunciarse en los medios de comunicación que se inscribieron durante los meses de mayo y junio 2022, en la Unidad Especializada sobre Medios de Comunicación y Estudios de Opinión, del T.S.E... En el año de 2019 se dejó fuera, porque no se inscribieron las redes sociales como Facebook y Twitter; sin em-

bargo, los partidos políticos y políticos en general se pautaron en estas redes, por lo que fueron multados por el TSE.

**ALGUNOS REQUISITOS  
QUE TE PEDIRÁ META**

Según Meta, lo primero que debe hacer cualquier persona, empresa u organización que desee publicar anuncios con contenidos considerados políticos o electorales en Facebook o Instagram es confirmar su identidad por medio del documento personal de identificación (DPI) y demostrar que se encuentra en Guatemala. De lo contrario no sera posible contratar la publicidad. Después de confirmar su identidad, **los anunciantes tendrán distintas opciones para escribir la leyenda que aparece en el rótulo de “Pagado por”**: pueden seleccionarse a sí mismos, a una página administrada por ellos o a la organización a la que estén vinculados.

En caso de que opten por usar el nombre de su organización o de una página, Meta podría solicitar datos adicionales como número de teléfono, dirección de correo electrónico y el vínculo hacia la página web.

La información proporcionada estará disponible en la parte superior de cada anuncio —haciendo clic en el ícono “i”—, y según explica Meta, **las publicaciones sobre candidatos, partidos, figuras políticas o acerca de temas electorales** —sean a favor o en contra del voto, alguna ideología o candidato— se almacenarán durante siete años en la biblioteca de anuncios de Meta.



-Foto de archivo.-

# LA AUSTERIDAD INDISPENSABLE EN TIEMPOS DE INCERTIDUMBRE ECONÓMICA



Seguramente es un buen momento para reflexionar sobre la austeridad. En tiempos de incertidumbre económica o de crecientes riesgos financieros, el primer impulso es gastar menos, solo en lo necesario. La austeridad es rigurosa con el gasto. En el caso de la austeridad de un gobierno, hace referencia a una política económica de moderación y reducción del gasto público, pero sin que afecte el funcionamiento de sus entidades y programas, y que contribuya a la eficiencia y transparencia administrativa. Con la actual coyuntura económica y los riesgos financieros asociados, el Estado también sufre el impacto de la inflación, la escasez o la contracción económica; se puede observar en los ingresos tributarios, en el gasto o indicadores económicos. Es en el gasto en el que se práctica la austeridad. En 2021 y 2022 se han tenido los presupuestos más elevados en la historia del país, Q.107,521,400,500.00 millones con una

ejecución de Q.104,923.85 millones (98%) y de Q110,637,295,884.88 respectivamente. Esto corresponde a Q.6,146.5 por persona al año. Sin embargo, para muchos observadores económicos, en la situación actual, es más importante garantizar la calidad del gasto, y en esta ocasión el Estado debe salir al rescate del ingreso familiar, la seguridad alimentaria, del ahorro y la estabilidad macroeconómica. La austeridad es una cara de la moneda, el buen gasto es la otra. El Estado debe adoptar medidas de austeridad selectiva para contar con recursos que reasigne a la desnutrición, inseguridad alimentaria, apoyo a la producción de alimentos estratégicos de pequeños y medianos agroindustriales, apoyo a gastos de familias vulnerables, las emergencias y la salud entre otras que sirvan para mitigar los efectos temporales de la crisis.



Realiza tus pagos de forma

# Rápida

Ingresando desde cualquier dispositivo a:



[www.munimixco.gob.gt](http://www.munimixco.gob.gt)



**IUSI**



**Boleto de  
Ornato**



**Multas de  
Tránsito**



**Agua**



**Muni  
Mixco**

*¡Siempre Trabajando!*





# BOLSA DE VALORES DE COLOMBIA MUESTRA RECHAZO TRAS TRIUNFO DE PETRO

Luego del triunfo de Gustavo Petro en las elecciones presidenciales, cayeron acciones de firmas colombianas.

De acuerdo con la agencia Bloomberg, las acciones de la petrolera Ecopetrol cayeron 4.87%.

Asimismo, las acciones de Bancolombia bajaron 0.64%, Grupo Aval, disminuyó 0.71%.

Además, destacó el desempeño de empresas como Canacol Energy, cuyo enfoque es la producción de gas natural, que cayó 8.58%.

En este contexto, analistas temen incertidumbre financiera.

El gestor de la firma Vontobel AM, Thierry Larose, afirmó que las propuestas del exguerrillero de desalentar las inversiones en los sectores del petróleo, el gas y la minería en el futuro probablemente limitarán el crecimiento a medio plazo.

Sin embargo, el experto consideró que el daño será “relativamente limitado”, debido a la ya amplia prima de riesgo colombiana y al hecho de que el país cuenta con suficientes controles para evitar que el nuevo gobierno lleve a cabo políticas económicamente irresponsables.

## PRIMERA RUPTURA

El embajador de Colombia en Estados Unidos, Juan Carlos Pinzón, presentó ayer su renuncia al cargo tras confirmarse el triunfo de Petro.

***No trabajaré con la siguiente administración, tan claro como eso”, dijo.***

Pinzón sostuvo que su renuncia es una declaración de “logros y principios”.

***En la vida hay que estar aferrado a los principios y valores en los que uno cree y creo que lo prudente es cumplir esa misión has-***



A partir del próximo 7 de agosto, Gustavo Petro y la vicepresidenta, Francia Márquez, dirigirán el gobierno colombiano.

***ta antes del término de la administración actual y que la próxima administración disponga de otras decisiones”, declaró.***

## MÉXICO OFRECE INTEGRACIÓN

El presidente de México, Andrés Manuel López Obrador, dijo estar contento por el triunfo de Gustavo Petro en las elecciones presidenciales de Colombia al avanzar los gobiernos progresistas en América Latina.

El mandatario mexicano reveló que el domingo por la tarde se comunicó con él vía telefónica y acordaron trabajar juntos. Además, comentó que coincide con la idea de integrar a toda América para beneficiarse económica y comercialmente.

***Petro me dijo que vamos a trabajar juntos todos los gobiernos de América Latina y el Caribe. Creo que coincidimos en que debe buscarse la integración de todo el continente y se debe de incluir a Estados Unidos y a Canadá. Y vamos a insistir en que nos unamos en toda América”, detalló López Obrador.***



# “DEPORTIVO MIXCO” DEBUTA

## EN LIGA MAYOR CONTRA “ANTIGUA GFC”

### SÁBADO 23 DE JULIO A LAS 17:00 HORAS

**De nuevo en liga mayor y ahora sí con un equipo con mayor confianza técnica y emocional, y una junta directiva más madura. Su debut Deportivo Mixco lo hace en su cancha, jugando como local, ante un equipo que ya fue campeón de la liga mayor, y se mantiene en buena forma, como lo es Club Antigua, GFC.**

El Deportivo Mixco que ha confirmado al noventa por ciento de la plantilla de jugadores y cuerpo técnico; reforzará sus filas con tres nuevas contrataciones, se trata del atacante argentino **Emiliano Ariel López**, quien a partir de este Torneo Apertura 2022 defenderá los colores chicharroneros en su regreso la Liga Nacional; y el guatemalteco Christopher Ramírez Ulrich, que juega la media cancha, y Kenderson Navarro, también chapín.

Con estos tres refuerzos, se espera un mejor rendimiento en el ataque, y Christopher que tiene la capacidad también de bajar a defender, apoyará la contención. Deportivo Mixco está preparado para hacer un buen papel en su regreso a la liga mayor, y callarles la boca a esos enemigos del presidente del Deportivo Mixco, que desearían que fracase el equipo. Por el contrario, veremos a un deportivo Mixco acomodándose rápido a este nuevo estilo de juego que se da en la liga mayor, y respondiendo a las expectativas de la afición chicharronera que realmente los apoya y, confía tendrán un buen rendimiento en su regreso a la liga privilegiada del fútbol nacional.



- Emiliano Ariel López a su llegada a Guatemala-

LOCAL	GL	VISITANTE
XINABAJUL		COMUNICACIONES
XELAJÚ, M.C.		IZTAPA
MIXCO		ANTIGUA, G.F.C.
GUASTATOYA		MALACATECO
MUNICIPAL		COBÁN IMPERIAL
SANTA LUCÍA		ACHUAPA, F.C.



- Christopher Ramírez Ulrich-

Este primer partido es de lo más complicado, porque nos enfrentamos a uno de los mejores equipos de la mayor. Este campeonato de apertura servirá para acoplamiento de las filas del Deportivo Mixco, y para ganar puntos. Para así dar lo mejor de sí en el campeonato de Clausura.



PASIÓN POR GUATEMALA



# Suscríbete

[www.cdag.com.gt/prensa/suscribete/](http://www.cdag.com.gt/prensa/suscribete/)

a nuestro boletín **Pasión por Guatemala** y descubre la acción del deporte guatemalteco





# SE ESPERA QUE LA CANÍCULA

## SE PRESENTE DEL 10 AL 20 DE JULIO Y SEA CORTA



En este mes de junio van los acumulados de lluvia más altos en lo que va del año. Hubo temporal (días con abundante nubosidad y lluvias de carácter intermitente), a causa de la depresión tropical Celia que provocó derrumbes, inundaciones, desprendimientos subterráneos, y como consecuencia, graves complicaciones en el tránsito vehicular, y riesgos en casas y champas construidas en laderas por la humedad de la tierra.

Problemas en la infraestructura de 134 carreteras, 9 puentes, 121 escuelas y 4 edificios han resultado destruidos o con daños, mientras que 1 mil 381 viviendas han sufrido daños moderados y 337 daños leves.

Exceso de lluvias que también ha afectado las áreas agrícolas y arruinado ciertos cultivos.

Los efectos de la depresión tropical Celia se disiparán el viernes según el INSIVUMEH.

### HOY QUE NECESITAMOS UNA CANÍCULA

### EXTENSA, ESTE AÑO SERÁ CORTA

Para el mes de julio, de acuerdo con El Informe Trimestral del Insivumeh, la climatología y tomando en cuenta los moduladores del clima (anomalías de temperatura en las diferentes regiones de El Niño, temperatura superficial del mar en el Atlántico Tropical y forzantes locales), **se espera que la canícula se presente del 10 al 20 de julio** y del 8 al 15 de agosto. Pero es muy probable que de presentarse cinco días **sin lluvia** esto podría interrumpirse por una onda del Este. **Esta canícula no sería prolongada, podría ser de solamente una semana o menos.**

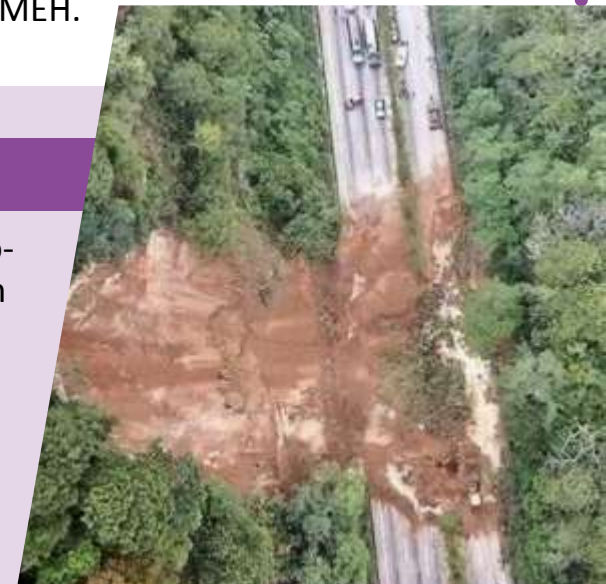

- Pie de foto: Gigantesco Derrumbe en el kilómetro 24 de la Interamericana, que fue liberado por la municipalidad de Mixco y COVIAL.-

### ¿QUE ES LA CANÍCULA?

La canícula es una reducción de las lluvias, dentro de la época en la que correspondería llover. Así mismo, son temporadas calurosas, ya que significa días de calor con pocas lluvias o sin ellas. Durante este período, los vientos secos impiden el paso de la humedad y por ello aparece un calor seco más perceptible. Importante para que la humedad que sobesatura los SUELOS en estos momentos se seque y endurezca. Normalmente la Canícula dura de quince a 25 días, desafortunadamente como lo informa el Boletín trimestral del Insivumeh para los meses de mayo, junio y julio del 2022, esta canícula que se presentará del 10 al 20 de julio será muy corta.





# LOS NIÑOS Y NIÑAS SON VULNERABLES A LA HUMEDAD Y LA LLUVIA. AQUÍ ALGUNOS CONSEJOS

**El frío y la humedad comienzan a sentirse a medida que pasan los días lluviosos.**

La temporada de lluvias se relaciona con **el aumento de humedad en el ambiente, ocasionando crecientemente la circulación de los microorganismos infecciosos respiratorios**, los cuales son los responsables de la Enfermedad Respiratorias que afecta principalmente a los niños y adultos mayores.

Por ello, es importante saber qué tipo de cuidados se necesitan tener con nuestros niños y cuáles son los mejores consejos para que tu hijo se mantenga saludable en invierno. Las enfermedades respiratorias, los procesos gripales y catarrales son las patologías que más frecuentemente se encuentran los pediatras en las consultas cuando llega el invierno.

Los niños son especialmente vulnerables a las bajas temperaturas y la humedad, son más dados a contraer enfermedades, sobre todo si tienen contacto diario con otros



niños. Su sistema inmunológico no es aún tan maduro como el de los adultos y su capacidad defensiva es menor respecto al viento, el frío y la lluvia. También hay que tener en cuenta que las enfermedades típicas de esta época pueden ser un problema puntual, pero si no se tratan correctamente, pueden convertirse en enfermedades crónicas o que afecten seriamente la salud del niño.

## LAS ENFERMEDADES MÁS COMUNES

Las enfermedades más graves y comunes entre los niños durante el invierno son: catarro, resfriado, la bronquiolitis, la bronquitis y el asma bronquial. Sus síntomas son similares y en muchos casos confundibles incluso con resfriados. Cuando se trata de bronquiolitis, bronquitis o asma, se agregan síntomas como silbidos o gruñidos en el pecho, dificultad para respirar y aumento de la frecuencia respiratoria.



Continúa en página 13



**LOS NIÑOS Y NIÑAS SON VULNERABLES A LA HUMEDAD Y LA LLUVIA. AQUÍ ALGUNOS CONSEJOS**

## ALGUNOS CONSEJOS PARA EL CUIDADO DEL NIÑO EN INVIERNO

No está en nuestras manos evitar el contagio de las enfermedades, pero sí podemos actuar para intentar disminuir las posibilidades de que enfermen siguiendo algunos consejos simples y prácticos como los siguientes:



- **Evitar los cambios bruscos de temperatura, sacarlos afuera de casa cuando esté lloviendo.**
- **Abrigar lo justo:** evitar tanto el exceso de abrigo como la falta de abrigo en la intemperie.
- **Ventilar a diario** las habitaciones, al menos diez minutos al día.
- **Evitar sitios cerrados** demasiado concurridos.
- Dentro de lo posible, **mantener al niño alejado de personas enfermas.**
- **Hacer que el niño se lave las manos con frecuencia**, especialmente antes de comer, al entrar a casa y si ha estado en contacto con otros niños.
- **Evitar que comparta utensilios con otros niños** como vasos, platos, cubiertos, toallas y por supuesto chupetes.
- **Incluir en la dieta infantil frutas y verduras, especialmente alimentos ricos en vitamina A y C.**

De cualquier modo, la consulta con el médico no debe hacerse esperar, si pasan 3 días y el niño continúa con síntomas o notas que está somnoliento, decaído o que no tiene apetito. **Nunca debes dejar de consultar al médico ante situaciones de resfrío o catarro, aunque no te parezcan graves.**



**PREVENTA DISPONIBLE**  
**PREESTRENO 6 DE JULIO - ESTRENO 7 DE JULIO**



COMPRA TUS BOLETOS EN LA WEB O LA APP  
[WWW.CINEMARKCA.COM](http://WWW.CINEMARKCA.COM)

**CINEMARK**

Consulta disponibilidad y horarios de tu Cinemark más cercano

**BAC**  
CREDOMATIC

PRESENTAN

**gallo**  
CERVEZA



**LUCERO Y MIJARES**  
**HASTA QUE SE NOS HIZO**

FÓRUM

ma  
ja  
das

29  
JULIO

after party

ONE  
MAN

TICKETS A LA VENTA

**todoticket**

THOR: AMOR Y TRUENO  
asa  
BROMÉICAS

EL CONSUMO DE ESTE PRODUCTO CAUSA SERIOS DAÑOS A LA SALUD





REFLEXIÓN DEL PADRE HUGO ESTRADA

## LA PALABRA COMO ESPADA

Una definición acertadísima de la Palabra de Dios: una espada que se hunde hasta las profundidades más recónditas del alma (Hb 4, 12). Eso fue lo que le sucedió al buen ladrón. Él había estado a la par de Jesús en muchos lugares: en la cárcel, en el camino hacia en Calvario, en la cruz. Según el texto evangélico, tanto el buen ladrón como el malo insultaban al principio al Señor. La clave de la conversión del buen ladrón estuvo en las seis horas que este permaneció en la cruz escuchando las "siete palabras de Jesús". Aquella Palabra de Dios, al fin, caló en su corazón. Fue una espada aguda que se le hundió en profundidad. De pronto se sintió pecador. Reprochó al otro ladrón, que seguía insultando a Jesús. Le hizo ver que él era inocente, que ellos sí eran delincuentes. Pero no se quedó allí. Dirigió su mirada hacia el Señor, y con la fe que le había venido del oír la Palabra, le dijo: "Jesús, acuérdate de mí, cuando estés en tu reino" (Lc 23, 42).

La Palabra de Dios fue la que horadó el corazón de piedra del buen ladrón. a quien la tradición llama Dimas -san Dimas-. Esa Palabra dentro en su corazón le convenció de pecado y provocó en él la fe en Jesús como el que podía salvarlo. Por eso le suplicó que le concediera un rincón en su reino. El buen ladrón, demostró que era ladrón de profesión, pues en los últimos instantes de su vida se logró "robar" el cielo.



**¿Conoces el potencial de alcance para tu marca?**

**Con nuestra plataforma web podrás llegar a clientes potenciales de manera efectiva.**

**Para más información contáctanos a los teléfonos: 4769-8633 o 5397-3731.**

**Para anunciarse en nuestra edición semanal: 5397-3731 y 5092-4507. o al correo: [www.elsoldemixco.com](http://www.elsoldemixco.com)**



**¡AHORA LLEGAMOS A MÁS PERSONAS!**

Por medio de la Palabra de Dios, se llega a conocer a Jesús como Salvador y Señor de nuestra vida. Es la Palabra de Dios la que quebranta nuestro corazón de piedra para que ingrese la gracia y el Espíritu Santo provoque la fe del corazón que nos salva. Una de las urgencias en el proceso de nueva evangelización de la Palabra de Dios. Es la única llave que puede abrir el corazón para que ingrese la fe, la salvación.



**jueves De RUMBA!**

MUSICA EN VIVO

**EL PIPE**  
PARRILLA ARGENTINA STEAK HOUSE

Happy Hour

**GRUPO LABERINTO**

MÚSICA DE LOS 60' 70' y 80'

A partir de las 20 horas

**2443-1528/2258-7590**



- ➔ Consulta ➔ Cirugía
- ➔ Rayos X ➔ Ultrasonido
- ➔ Hospitalización
- ➔ Farmacia Veterinaria
- ➔ Alimentos
- ➔ Trámites de exportación

3ra. calle 6-31, Gasolinera Don Arturo, Z. 8 de Mixco, Ciudad San Cristóbal, Local 3-4.

**Tel. 2443-1207**

**TELÉFONOS DEL EMERGENCIA**

PNC Llamar al 120  
Denuncias Confidenciales Llamar al 110

Bomberos Voluntarios Llamar AL 122

Bomberos Municipales Llamar al 123

Cruz Roja Llamar al 125

Emergencias Guatemala Llamar al 911

PMT Llamar al 1551

PDH Llamar al 1555

NETO BRAN · EL PODCAST

**JUEVES 23 JUNIO | 7PM**

**JORDAN RODAS**

f LIVE YouTube Spotify

NETO BRAN · EL PODCAST

**El Gran Centro**

**Cultural Miguel Angel Asturias**

con motivo de su 44 Aniversario presenta en

**Concierto de Gala**  
a

**GRAN ORQUESTA CASA BLANCA**  
de Carlos Gómez

Gran Sala Efraín Recinos

29 junio 7 p.m.  
Admisión Q100





# Feria del CHICHARRÓN

Mixco 2022  
5ta edición



**Sábado**  
**23 de julio**

A partir de las 8:00am  
Centro Histórico zona 1 de Mixco



**#ChicharróndeCampeones**